

# movilidad segura

Ecuador

## Manual de Usuario para aplicación en la página web

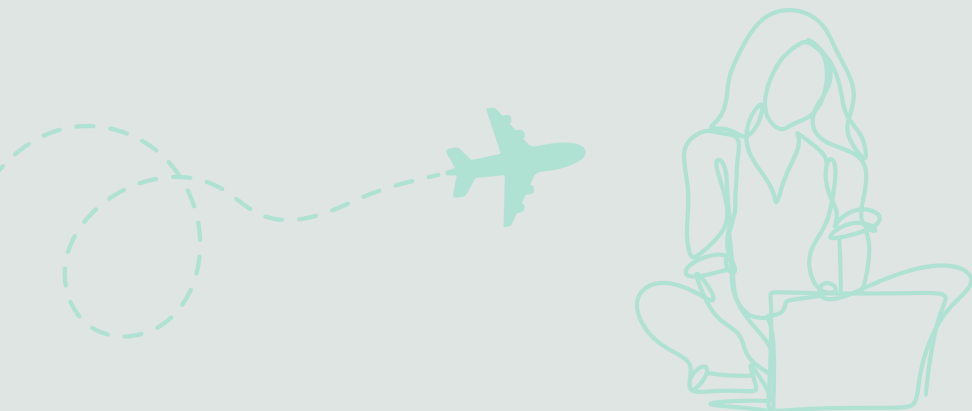

Con el apoyo de:

Recuerda que puedes seguir estos pasos siempre y cuando la página **se encuentre habilitada** para recibir solicitudes.

El portal se abrirá cada **lunes, miércoles y viernes desde las 08H00** por tiempo limitado debido a la alta demanda de aplicaciones.

## 1 Ingresa a <https://movilidadsegura.org> y haz clic en el componente de Ecuador.

## 2 Haz clic en "Solicite su evaluación aquí".

## 3 Selecciona el país donde estás: Ecuador

\*Si ya tienes un usuario y contraseña registrados, dirígete al Paso 5 de esta guía.

## 4

## Crea una cuenta

- a** Lee cuidadosamente todos los documentos que debes tener a la mano y los requisitos que se necesitan para crear tu cuenta. Luego, haz clic en **“Registrarse”**.

**Antes de empezar, necesitas:**

- Un correo electrónico válido, un número de teléfono válido o un plan de telefónico internacional.
- Una conexión a internet estable.
- Fotografías digitales de usted y de sus familiares.
- Copia escaneada o fotografías de sus documentos de identidad (pasaporte, cédula) si están disponibles.

**Nuestros servicios son completamente gratuitos, nunca te pedimos que pagues nada**

**Hay 7 pasos en tu proceso de solicitud:**

- 1 Debe tener más de 18 años y tener nacionalidad Colombiana, Cubana, Haitiana, Nicaragüense o Venezolana. Haber llegado al Ecuador antes del 18 de octubre de 2023 y haber aplicado al proceso de regularización migratoria en Ecuador o haber iniciado su solicitud de asilo antes de esa fecha.
- 2 Se le pedirá información personal, como tu fecha de nacimiento, nombre y posible necesidad(s).
- 3 Sube una foto tuya que sea nítida desde tu dispositivo (teléfono, Tablet, computadoras). Si no la tienes en tu teléfono, puedes sacar una foto en este momento y subirla.
- 4 Debes subir una foto de un documento que demuestre tu estatus legal (situación migratoria). Para ello sólo se aceptarán los siguientes documentos:
  - a) Constancia de registro web (registro migratorio Decreto 436/22)
  - b) Certificado de Permanencia Migratorio (registro migratorio Decreto 436/22)
  - c) Visa VIRETE
  - d) Visa Humanitaria como solicitante de protección internacional
  - e) Visa de Protección Internacional
  - f) Cédula de Identidad Ecuatoriana
  - g) Constancia de la solicitud de asilo
- 5 Se le recomienda subir una foto de su documento de identificación.
- 6 Por favor añada a todos los familiares que estén contigo en Ecuador y que formen parte de los siguientes categorías: pareja/conyuge, hijas menores, incluidos hijastros/as e hijas/os adoptivos, nietos/as menores y padres/madres. Si otros familiares desean aplicar deben enviar una solicitud por separado.
- 7 Se le harán algunas preguntas de protección antes de que puedas enviar tu solicitud.

¿Nuevo Usuario?

**Registrarse**

**Recuerda** tener un correo electrónico activo y número de celular local. Estos serán los canales de comunicación entre el programa Movilidad Segura y las personas aplicantes.

- b** Acepta el Aviso de privacidad. Luego, haz clic en **“Continuar”**.

Si tiene alguna queja o solicitud con respecto a la forma en que procesamos sus datos personales, puede presentar una queja al correo electrónico de la OIM [iombogota@iom.int](mailto:iombogota@iom.int) y al ACNUR [Contáctenos](#) | [ACNUR](#).

También puede denunciar faltas de conducta ante la Oficina del Inspector General del OIM utilizando la plataforma [We Are All In](#) y a la Oficina del Inspector General del ACNUR.

Reconozco la información anterior y deseo proceder a la inscripción

**Continuar**

- c** Ingresa tu correo electrónico y haz clic en **“Enviar código de verificación”** (te llegará un código a tu correo electrónico).

**movilidad  
segura**

Por favor, ingresa y verifica tu dirección de correo electrónico. Tu dirección de correo electrónico se utiliza como nombre de usuario para iniciar sesión en la plataforma más tarde.

Enviar código de verificación.

- e** Ingresa el código de verificación que llegó a tu correo electrónico, y luego haz clic en **“Verificar código”**.

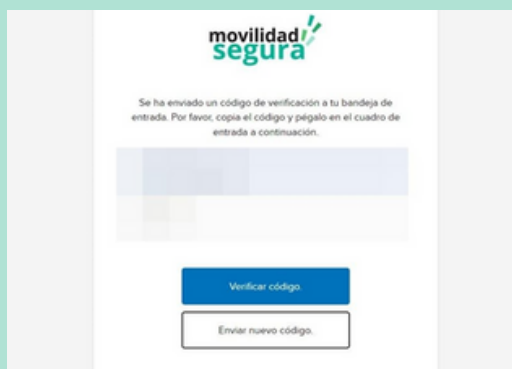

**movilidad  
segura**

Se ha enviado un código de verificación a tu bandeja de entrada. Por favor, copia el código y pégalo en el cuadro de entrada a continuación.

Verificar código.

Enviar nuevo código.

- d** Te aparecerá que el correo electrónico ha sido verificado. Haz clic en **“Continuar”**.

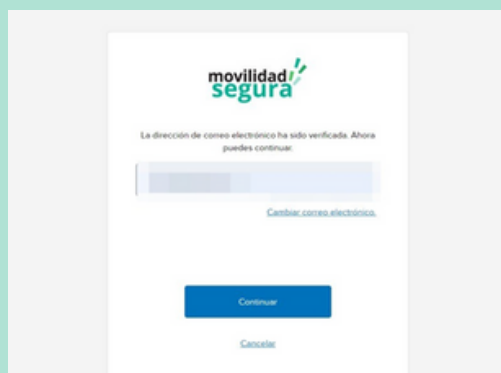

**movilidad  
segura**

La dirección de correo electrónico ha sido verificada. Ahora puedes continuar.

[Cambiar correo electrónico.](#)

Continuar

Cancelar

- f** Ingresa el código de teléfono de Ecuador (+593) y tu número de celular. Luego, haz clic en **“Enviar código”**.

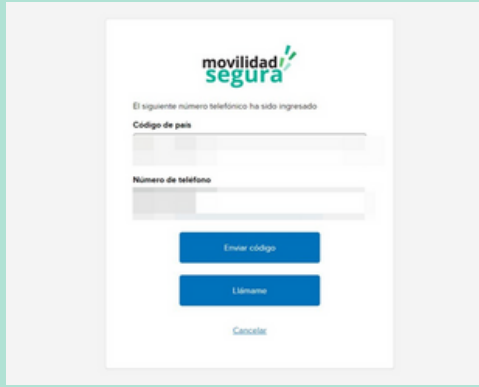

- g** Ingresa el código que llegó a tu número de celular y haz clic en **“Verificar código”**.

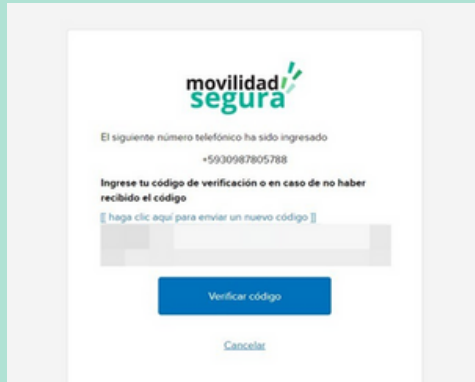

- h** Crea una contraseña y luego haz clic en **“Crear cuenta”**. Con esto, tu cuenta en la página web se habrá creado.

## 5 Ingreso de datos personales

**a** Realiza el Paso 1, Paso 2 y Paso 3 de esta guía. Luego, haz clic en **“Iniciar sesión”**.

¿Ya tienes una cuenta?

**Iniciar Sesión**

< Volver a la lista de países disponibles

**b** Ingresa tu correo electrónico y contraseña generada previamente.

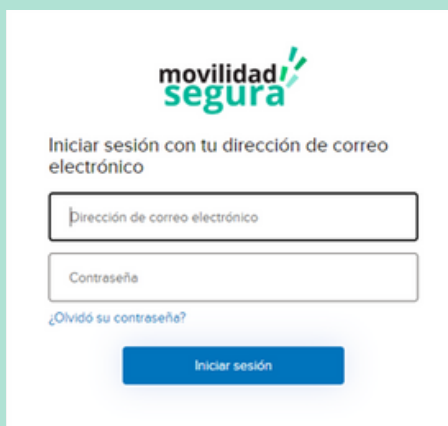

**movilidad  
segura**

Iniciar sesión con tu dirección de correo electrónico

Dirección de correo electrónico

Contraseña

¿Olvidó su contraseña?

Iniciar sesión

**c** Luego, **completa todos** los campos con los **datos personales** del usuario/a.

Nombre \*

Segundo nombre

Apellido \*

Segundo Apellido

Sexo \*

Femenino

Fecha de nacimiento \*

Estado civil

¿Cuál es su idioma preferido de comunicación? \*

Spanish - Español

¿Te encuentras regularizado o estás en proceso de regularizarte en Ecuador?

No  Yes

Por favor indica cual documento muestra tu estatus regular:

Certificado de Permanencia Migratorio (registr...

**Deberás subir el documento que muestra tu estatus migratorio. Debe ser uno de lo siguientes:**

- a) Constancia de registro web (registro migratorio Decreto 436/22)
- b) Certificado de Permanencia Migratorio (registro migratorio Decreto 436/22)
- c) Visa VIRTE
- d) Visa Humanitaria como solicitante de Protección Internacional
- e) Visa de Protección Internacional
- f) Cédula de Identidad Ecuatoriana
- g) Constancia de la solicitud de asilo

- d** A continuación, **ingresa tus datos sobre la residencia en Ecuador y la fecha de entrada al país.** Las opciones en la sección “Departamento/Estado” corresponden a las provincias de Ecuador.

País de Asilo \*

Departamento/Estado \*

Municipio/Ciudad \*

Dirección \*

Fecha de llegada a este país \*

si eres de este país, utiliza tu fecha de nacimiento

Anterior Siguiete

- e** **Ingres** la información sobre tu país de nacimiento. En la opción de “País”, es posible seleccionar únicamente las nacionalidades priorizadas para la implementación del programa en Ecuador.

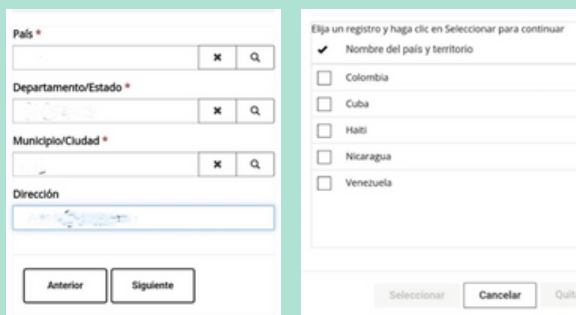

País \*

Departamento/Estado \*

Municipio/Ciudad \*

Dirección

Anterior Siguiete

Elja un registro y haga clic en Seleccionar para continuar

Nombre del país y territorio

Colombia

Cuba

Haití

Nicaragua

Venezuela

Seleccionar Cancelar Quitar

- f** **Ingres** la información sobre necesidades específicas:

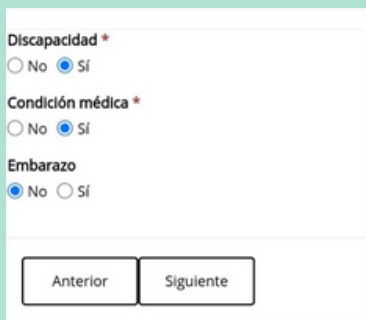

Discapacidad \*

No  Sí

Condición médica \*

No  Sí

Embarazo

No  Sí

Anterior Siguiete

**g** Sube una **fotografía** cumpliendo los lineamientos requeridos:

### Tus fotos deben cumplir con lo siguiente:

- Buena iluminación
- Fondo neutral
- Sin gafas ni sombreros
- Evita cubrir tu rostro
- Mira directamente a la cámara
- Solo una persona en la imagen
- Sin sonreír: expresión natural
- El tamaño del archivo debe ser de 4MB o menos
- Los tipos de archivo deben ser jpg o png

**h** Ingresa la información de tu **documento de identidad**

### Los documentos habilitados para el ingreso al sistema son:

1. Cédula y/o Certificado de Nacimiento
2. Identificación Nacional
3. Pasaporte Nacional
4. Prueba de Estadía Regular
5. Documento de Registro (Emitido por el Gobierno)
6. Tarjeta de Contribuyente

- i** Por último, adjunta el documento de identidad seleccionado y haz clic en **“enviar”**. Con esto completarás el proceso de registro en línea.

Por favor, sube una copia y los detalles de tu documento de identificación

¿Qué tipo de documento estás agregando?  
✓

Copia de su documento

Adjunto \*

Elegir archivo No hay archivos seleccionados

Anterior Enviar

## 5 Datos del grupo familiar e información adicional

- a** En tu perfil aparecerán tus datos y códigos que fueron asignados. Debes completar la información que te solicitan para poder agregar a los miembros de tu familia posteriormente.

**Antes de comenzar, necesitas:**

- Para ser considerado para vías humanitarias y otras vías legales hacia Estados Unidos u otros países, necesitas realizar la solicitud de aplicación con ACNUR/VOIM.
- Para hacer la solicitud de aplicación debes completar el formulario, siguiendo las instrucciones y asegurándote de enviar la aplicación al final.
- Es importante que tengas tus documentos de identidad (pasaporte, licencia de conducir, cédula) a la mano para la completar la solicitud de aplicación.
- Una vez que hayas ingresado tu propia información, puedes agregar miembros de tu familia a tu grupo si eres la persona a cargo.

Bienvenido/a [redacted]  
Id de la familia / grupo: CG-[redacted]  
Id de Contacto: [redacted]  
Tu aplicación se encuentra: [redacted]

**Para finalizar tu solicitud:**

- Sube tus documentos de identidad
- Completa la información para los miembros de tu grupo familiar
- Completa tu solicitud

Mi información

Mi perfil

Mis documentos

**¡Recuerda!** Las personas que forman parte de tu grupo familiar y pueden estar en tu misma aplicación para ser considerados o no elegibles son: pareja/cónyuge, hijos/as menores (incluido hijastros/as e hijos/as adoptivos), nietos/as menores y padres/madres.

**Si otros familiares desean aplicar deben enviar una solicitud por separado.**

- b** En tu perfil de **Movilidad Segura** encontrarás diversas secciones tales como: **Mi información**, **Mis documentos**, **Mi familia/grupo** y **Mi aplicación**. Puedes ingresar a cada una y verificar, corregir o subir la información que requieras.

- c** **Para subir la información de tu grupo familiar**, debes subir los datos y documentos de cada uno de los miembros de tu **grupo familiar nuclear**. Pueden ser: pareja/cónyuge, hijos/as menores (incluidos hijastros/as e hijos adoptivos), nietos/as y padres/madres.

## ¿Quieres aplicar junto con miembros de tu familia?

Aplicar en conjunto como grupo facilita el proceso de registro y solicitud de asistencia y apoyo por parte del ACNUR/OIM. Será necesario contar con el consentimiento de los miembros del grupo y tener acceso a sus documentos para registrarlos.

**Si registras a las personas como parte de tu grupo, ellos no necesitarán registrarse por sí mismos.**

Puedes agregar miembros de tu familia nuclear a tu perfil. Estos pueden ser pareja/cónyuge, hijos/as menores (incluido

- d Debes completar la **información personal**, de contacto, datos de residencia y subir una fotografía de tu familiar. Una vez que adjuntas el archivo, haz clic en **“Enviar”**.

- e Antes de finalizar tu aplicación **se desprenderán 6 preguntas** relacionadas a **“Vías legales”**. Contesta todas estas preguntas para que puedas finalizar tu solicitud en línea.

**¡Importante!** Verifica en el cuadro resumen que tu teléfono y correo electrónico son correctos. Estos serán los canales de comunicación entre el programa de Movilidad Segura y las personas aplicantes.

Finalmente, se desplegará un mensaje indicando que tu **“Proceso de solicitud”** fue completado. De ser elegible para una vía regular de ingreso a Estados Unidos, el personal del Programa Movilidad Segura te contactará.

## 7 Correo de confirmación de la aplicación

Luego, recibirás un correo **de confirmación** de tu aplicación en línea.

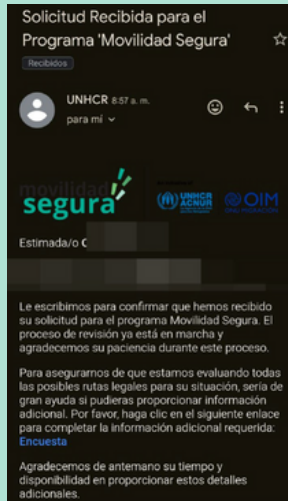

### Después de enviar tu aplicación, recuerda que:

- ▶ **Las solicitudes recibidas** a través del portal serán revisadas y, posteriormente, el resultado de la evaluación será comunicado vía correo electrónico. Revisa que el dominio sea [@unhcr.org](mailto:@unhcr.org) o [@iom.int](mailto:@iom.int). Solamente las personas que cumplan con los requisitos establecidos recibirán notificación.
- ▶ **No confíes** en mensajes de otros correos electrónicos. Si identificas un correo sospechoso, repórtalo a:
  - ACNUR: [ecuqufraude@unhcr.org](mailto:ecuqufraude@unhcr.org)
  - OIM: [smecescuca@iom.int](mailto:smecescuca@iom.int), o al número **098 946 5831**
- ▶ Todos los **datos personales** entregados durante tu solicitud serán manejados con **estricta confidencialidad**.
- ▶ **No existe** un tiempo definido para ser contactado(a) de vuelta. Un equipo estará **evaluando** cada una de las inscripciones. Considerando el **número de solicitudes**, este proceso puede tardar varias semanas.
- ▶ **No confíes** en personas que te pidan información por canales no oficiales.

# movilidad segura

Con el apoyo de:

